



Stemvegen

INFO TIL FORELDRE

“SAMMEN GIR VI BARNDOMMEN VERDI, LEK OG GLEDE,
HVERDAGSMAGI OG VENNEGARANTI”



ALLE BARN
ER BEST!

VELKOMMEN TIL STEMVEGEN FUS BARNEHAGE

Velkommen til oss! Vi håper at barna og dere foreldre/foresatte vil finne dere godt til rette her hos oss, og at dere vil trives. Vi gleder oss til å bli kjent med dere!

I FUS barnehagene har vi en felles visjon vi jobber etter:

”SAMMEN GIR VI BARNDOMMEN VERDI,
LEK OG GLEDE, HVERDAGSMAGI OG
VENNEGARANATI”

Vi vil at visjon skal hjelpe barnet til å bli den beste utgaven av seg selv!

For å få til dette skal vår virksomhet gjenspeiles av følgende verdier:

Ærlighet og tillit i samarbeid med barna, foreldrene og mellom kollegaene er viktig for vårt arbeid i barnehagen. Det er også den grunnleggende dimensjonen i samspillet mellom mennesker.

Tro på at andre mennesker gjør ting i beste mening og at de vil en godt.

Fokus på det positive er med på å skape glede og gode opplevelser. Det vil igjen kunne føre til et bedre miljø for lek og læring.

Omsorg handler om nærværende voksne som bryr seg om barna. Det handler også om voksne som har barna i fokus slik at de blir førere i sitt eget liv.

Hverdagsmagien, de gygne øyeblikk skal være med på å berike barnas liv. Det skal gi grunnlag for stimulering av barnets fantasi, kreativitet og nysgjerrighet slik at de utvikle sine kreative sider.

DA KAN VI SAMMEN GI BARNDOMMEN VERDI,
LEK OG GLEDE, HVERDAGSMAGI OG VENNEGARANTI

TILVENNING

Grunnlaget for et godt foreldresamarbeid starter allerede ved tilvenningen av barnet til barnehagehverdagen. For oss er det viktig at både barnet og foreldrene får god tid til å bli kjent med barnehagehverdagen når de starter slik at vi får lagt et godt grunnlag for et videre tett samarbeid. I tilvenningsperioden vil barnet få en primærkontakt som vil ta imot dere, vise rundt og har tett oppfølging den første perioden. Gjennom samtale og samspill blir vi kjent med barnet deres og sammen med dere foreldre ønsker vi å skape tilvenningsdager som oppleves som gode for både barnet og dere foreldre.

Det er individuelt hvordan barna tilpasser seg den nye hverdagen, men det er lurt å sette av minimum tre dager til tilvenning. Kan dere bruke flere dager er dette bare positivt, eller ved at barnet ikke går hele dager i starten kan tilvenningen til den nye barnehagehverdagen bli lettere for barna.

I tilvenningsperioden (de tre første dagene) skal en eller begge av foreldrene være sammen med barnet. De fleste arbeidsplasser har avtaler som gir foreldrene/foresatte rett til permisjon i 3 dager i forbindelse med tilvenning av egne barn til barnehage.

Vårt mål med tilvenningen er at barna skal bli trygge på de voksne i barnehagen, de andre barna og barnehagehverdagen generelt. Vi ønsker også i tilvenningsperioden å legge til rette for et godt samarbeid og en åpen dialog med dere foreldre/foresatte.

KONTAKTPERSON

I tilvenningsperioden får barnet og foreldrene en kontaktperson som de kan forholde seg til.

Denne personen skal være aktivt til stede i barnets hverdag. Både for barnet og dere foreldre kan det være godt å ha en voksen man er fortrolig med.

En kontaktperson skal:

- ✿ Ønske velkommen
- ✿ Vise rundt i barnehagen
- ✿ Presentere de andre ansatte i barnehagen

- ❁ Tilbringe tid og bli kjent med barnet og foreldrene
- ❁ Ha ansvar for at barnet etablerer trygghet i barnehagen
- ❁ Snakke med foreldrene om barnehagen sitt innhold, svare på spørsmål, gi råd og veiledning, sørge for god kommunikasjon.
- ❁ Hjelp barnet til samspill og lek med de andre barna.
- ❁ Sitte ved samme bord å spise.
- ❁ Lære barnet rutiner og regler etter hvert som de dukker opp.
- ❁ Avgjøre sammen med foreldrene når de kan gå og når de skal komme tilbake i tilvenningsperioden (de tre første dagene).

DAG 1:

Første dagen i barnehagen bør foreldrene holde seg i nærheten av barnet og være tilgjengelig hele tiden. Det er viktig i forhold til tilvenningen at foreldrene er aktivt med og introduserer det nye miljøet for barnet. Foreldrene er sammen med barnet, er i samme rom, stiller det ved behov, etc. Første dagen varer som regel bare et par timer.

DAG 2:

Andre dagen starter etter avtale med personalet og varer i ca 4 timer. Personalet overtar mer og mer ansvar for barnet, men fremdeles er foreldrene med ved stell, lek, etc. Foreldrene bør etter avtale forlate rommet/barnet en stund.

DAG 3

Vi planlegger dagen sammen med foreldrene ut fra barnas behov. Utgangspunktet vil være hvor godt tilvendt barnet er etter de to første dagene.

Overgangen til barnehagen fra hjemmet skal ikke oppleves som et brudd for barna, men være en mulighet til kontakt med andre barn samt gi rom for nye erfaringer og læring. Det kan oppleves vanskelig å overlate barnet sitt til fremmede mennesker. Man kan bli usikker på om man gjør det rette for barnet og om barnet vil trives. Disse følelsene er det mange foreldre som har og hvis det kan hjelpe, snakk med personalet om det. Tilvenning til nytt miljø og nye situasjoner er en prosess som kan ta tid.

HVORDAN TA AVSKJED MED BARNET

Si klart i fra til barnet (og kontaktpersonen) at du går og prøv og ikke vis usikkerhet. Gå når dere har sagt at dere skal gå. Det er viktig at barnet erfarer at dere ikke går før dere har sagt i fra og at dere går når dere sier det. Hvis dere "sniker" dere ut uten å si ifra til barnet kan vi risikere at barna blir veldig utrygge. Denne utryggheten kan føre til at tilvenningsprosessen tar lengre tid. Hold også avtalen med barnet, at dere kommer tilbake til avtalt tid i tilvenningsperioden.

Hvis dere viser usikkerhet kan barnet også bli usikker og dette vil igjen kunne virke inn på tiden tilvenningen tar. Er dere usikre snakk med personalet om det, ikke med barnet.

HVIS BARNET GRÅTER NÅR DERE GÅR

Noen foreldre vil oppleve at barnet gråter ved avskjeden. Både barn og foreldre kan oppleve det som en litt smertelig prosess i starten. Vår erfaring tilsier at gråten stilner nokså raskt etter at foreldrene er ute av synet. Det er helt i orden å ringe til barnehagen å høre hvordan det går!



FORELDRESAMARBEID

For oss er det viktig at vi har et godt samarbeid med dere foreldre til det beste for barnet. Det innebærer en åpen og god dialog som er preget av gjensidighet og respekt og for å få til dette ønsker vi et tett samarbeid mellom hjemmet og barnehagen. Hvis dere har mulighet kan dere godt bli med inn på avdelingen eller ta del i uteleken. Har du lyst og anledning er det også mulig å bli med på turer sammen med avdelingen.

I følge Lov om barnehage skal barnehagen gi barn under opplæringspliktig alder gode utviklings og aktivitetsmuligheter. Dette skal skje i nær forståelse med barnas hjem.

For at vi skal sikre et best mulig samarbeid med hjemmene og gi foreldrene mulighet til og aktivt delta i planlegging av barnehagens innhold, har vi:

🌸 Daglig kontakt ved levering og henting:

Barnehagen møter foreldrene to ganger til dagen; når barna blir levert og hentet. Denne daglige kontakten danner grunnlaget for at foreldrene blir kjent med barnehagen og personalet. I disse daglige møtene er det naturlig at vi har informasjonsutveksling om barnet og hvordan det trives i barnehagen.

Levering:

Det er viktig med god dialog i den daglige kontakten og ved levering skal barnet oppleve at det er ønsket når det kommer på morgenen. Det viser vi blant annet med samtale med barnet og den som følger.

En del barn har egne "avskjeds-ritualer" som de vil følge. Det kan være å vinke i "vinke-vinduet" som er i yttergangen, klemmer og kos. Enkelte ganger kan avskjeden være vanskelig for barnet og da er det viktig å sette ord på barnets følelser for hjelpe de til å beskrive hvordan de har det men også for å vise at vi er tilstede og forstår deres fortvilelse. Vår erfaring er at avskjed går veldig fint når dere er tydelige ovenfor barnet ditt når dere skal gå.

Vi ønsker at alle barna kommer innen 9.30 hver dag, hvis dere ikke har gitt beskjed om noe annet. Grunnen til det er at dagens aktiviteter, turer og samlinger starter på den tiden, og da er det greit at barna er levert.

For å forstå hvordan barnet ditt har det er det fint om vi får informasjon om ting som kan påvirke dagen til barnet ditt. Det kan være at det har skjedd noe spennende, har vært syk, sovet dårlig om natten, at dere har kranglet eller at det har vært sykdom og/eller dødsfall i den nærmeste kretsen rundt barnet (gjelder også kjæledyr). Ved å få slik informasjon kan vi møte barnet på en god måte og hjelpe det gjennom dagen.

Henting:

Den som henter barnet skal bli møtt av personalet og få informasjon om hvordan dagen har vært. Men barna blir hentet til ulike tider og det er ikke alltid vi har anledning til å stoppe opp å prate med den enkelte som henter fordi vi kan være midt i en lek. Men det er viktig at dere foreldre gir beskjed til personalet at dere henter barnet. Hvis det er andre enn foreldrene som henter, så skal barnehagen ha beskjed.

❁ Foreldresamtaler:

Det er ikke alt det passer å diskutere om barna i bringe/hente situasjonen. Har dere behov for samtale med personalet, ta kontakt så finner vi en tid som passer. I løpet av august/september måned skal alle nye foreldrene ha fått tilbud om tilvenningssamtale, der vi snakker litt om hvordan det går, forventninger dere har til barnehagen, generell informasjon, etc.

Vi har to ganger i året der vi gir tilbud om foreldresamtaler. Første samtalen skjer før jul (okt, nov), mens den siste vil være på våren. Ved behov vil vi ha foreldresamtaler oftere.

Foreldresamtaler vil også kunne gi informasjon om hva barnet snakker om hjemme i forhold til hvem de foretrekker og leker med i barnehagen. Hensikten er å fange opp barn som eventuelt ikke har knyttet seg til en spesiell venn, og se på hvordan vi kan hjelpe barnet til å etablere vennskap og dermed få vennekompetanse.

I foreldresamtalene ønsker vi og å si noe om barnas trivsel, utvikling og videre mål å strekke seg mot for barnet.

✿ SU

”Samarbeidsutvalget skal være et rådgivende, kontaktskapende og samordnende organ. Det skal bestå av foreldre/foresatte og ansatte i barnehagen, slik at hver gruppe er likt representert. Barnehagens eier kan delta etter eget ønske, men ikke med flere representanter enn hver av de andre gruppene”. (Jfr. § 4 lov om barnehage.)

Barnehagen har et samarbeidutvalg som består av minst en forelder og en personal fra hver av avdelingene og daglig leder. Samarbeidsutvalget skal behandle blant annet årsplanen for den pedagogiske virksomheten og skal bli forelagt og ha rett til å uttale seg i saker som er av viktighet for barnehagens innhold, virksomhet og forholdet til foreldrene. De som sitter i Su signerer taushetsplikt

✿ Brukerundersøkelse

Foreldrene blir invitert til å delta i brukerundersøkelse. Svarene til foreldrene vil kunne hjelpe oss til forbedringer i vårt arbeid.

✿ Meldingslapper

En lapp med beskjed fra barnehagen på barnas plass i garderoben når barnet har hatt en spesiell opplevelse i barnehagen

✿ Foreldremøte

I løpet av barnehageåret har vi to foreldremøter. Første møtet er et informativt møte der vi forteller litt fra barnehagehverdagen og hva vi skal legge vekt på fremover. På det andre møtet får vi inn en foredragsholder som tar opp aktuelle temaer.

✿ **Månedsbrev**, som sier noen om hva vi har hatt fokus på i sist måneden og litt om hva som skal skje i den neste måned. Månedsbrevet blir sendt på mail.

✿ Oppfølging av barn med behov for tilrettelegging

Vi har barn som har behov for ekstra tilrettelegging og i forhold til disse barna vil det kunne være ekstra personell inne på avdelingene.

❁ Informasjon på oppslagstavlen vår

❁ "Dagsrapport" på glasstavlene i gangen

Hver avdeling har sin egen glass tavle der de skriver litt om dagens hendelser. Her vil det også henge oppe en oversikt over de ulike aktivitetene som skal skje i løpet av måneden.

❁ Bilde kollasjer, minst to ganger pr. måned på mail

For at vi skal få et godt samarbeid med dere foreldre må det være åpenhet, tillitt og gjensidig respekt. Det er viktig å ha fokus på hva som er best for barnet, og både barnehagen og foreldrene har et gjensidig ansvar for at barnet får en god utvikling.



PRAKTISK INFORMASJON

KLÆR/GARDEROBE

Ha alltid to sett skiftetøy etter årstiden liggende i barnehagen. For barn som nettopp har blitt tørre, kan det være lurt med flere truser og bukser i kurven.

Foreldrene må være nøye med å sjekke at det er nok byttetøy i barnas kurver og å ta med skittent og vått tøy hjem til vask. Gjør det til en vane å etterfylle skift når barnet har hatt med vått og skittent tøy med hjem.

Om vi ser at det mangler klær eller noe er ødelagt gir vi selvfølgelig beskjed om dette, enten muntlig eller i form av en "mangellapp".

I kurven til barna skal det være:

- ✿ Ekstra undertøy (gjerne 2-3 truser)
- ✿ Sokker
- ✿ T-skjorte, evt singlet
- ✿ Stilongs/strømpebukse (høst/vinter)
- ✿ Ullsokker (høst/vinter)
- ✿ Bukse
- ✿ Genser
- ✿ Tykk genser (høst/vinter)
- ✿ Lue (høst/vinter)
- ✿ Votter (høst/vinter)

I grov garderoben skal det være:

- ✿ Ute dress
- ✿ Regntøy
- ✿ Støvler
- ✿ Gode vintersko til kalde dager/vinteren



Det kan også være greit å ha et par innesko/tøfler til bruk i barnehagen.

Vi rydder ikke så mye etter barna, men hjelper de til og holde orden i tingene sine. Vi ønsker derfor at dere foreldre tar hovedansvaret for denne oppgaven sammen med barna, og sørger for at det er orden på barnas garderobeplass når dere går hjem om ettermiddagen. Personalet bistår når det er behov for det.

TUR

Vi vektlegger å gi barna positive og varierte opplevelser ute i all slags vær. Målet er at barna skal sette pris på å være ute. Alle barna er ute minst 2 timer pr. dag. For de aller minste vil noe av denne ute tiden være mens de sover i uteskuret.

Vi har også faste turdager på de enkelte avdelingen der vi går turer i nærområdet. Av og til tar vi rutebussen hvis vi skal lengre vekk.

Når vi skal ut vektlegger vi at barna i størst mulig grad skal lære å kle seg selv og vår oppgave blir å hjelpe og veilede barna slik at de mestrer oppgaven i størst mulig grad selv. Vi oppfordrer også barna til å hjelpe hverandre. Det er derfor flott hvis dere foreldre også kan legge til rette hjemme for.

Vi er ute uansett vær, det er derfor viktig å ha klær som er tilpasset årstidene

SIKKERHET PÅ TUR

Vi er svært opptatt av sikkerhet i barnehagen og i forhold til tur har vi faste rutiner som skal følges; førstehjelpsutstyr, mobil og telefon liste til alle de foresatte skal med. I tillegg har vi utarbeidet sikkerhetsrutiner blant annet i forhold til telling av barn, hvis et barn forsvinner og grilling av mat ute.

MERKING AV KLÆR

Alle klær må merkes med navn. Det er mange like klær og størrelser og med felles garderobe for alle barna kan det bli vanskelig å vite hvem som eier hva hvis tøyet ikke er merket. Hvis regntøy, støvler, dress, etc ikke er merket vil personalet skrive barnets navn på slik at vi lettere kan holde orden. Det er surt å miste dyrt tøy på grunn av for dårlig merking.

Tøy som blir liggende over lang tid vil bli brukt som reservetøy i barnehagen, eventuelt gitt bort.

Andre eiendeler til barnet skal også merkes (tutter, bleier, drikke kopp, etc).

BLEIESKIFT

De som bruker bleier må selv ha med bleier til barnehagen. Vi ønsker ikke at bleiepakken som dere har i barnehagen er "up & go" bleier ("trusebleier"). Grunnen til det er at det krever full avkledding ved skift, noe som ikke vil være nødvendig hvis det bare er skifte av tisse bleier.

SOVING

Barn som sover i løpet av dagen sover fortrinnsvis i vogner som dere tar med, og de sover ute i skuret. Vi oppfordrer til soving ute fordi utetiden til de minste barna blir begrenset siden en god del av dagen går vekk i soving, og da er det greit at de får frisk luft i sovetiden. Når barna sover står en av personalet sovevakt slik at vi ivaretar sikkerheten til barna mens de sover.

HELSEMESSIGE FORHOLD

Det er vanskelig å sette en generell regel for når et barn er for sykt til å være i barnehagen.

En hovedregel er at hvis barnet ikke kan følge de daglige rutinene er de for syke til å være i barnehagen, og da har de det best hjemme der det er fred og ro.

I tillegg tar vi hensyn til den generelle smittefaren i barnehagen.

Barnet skal ikke komme i barnehagen hvis:

- ✿ Det har feber eller har kastet opp om natten.
- ✿ Det har diaré
- ✿ Ved smittsomme sykdommer, f. eks barnesykdommer. Har barnet en smittsom sykdom har foreldrene plikt til å si ifra til barnehagen.

Ved oppkast og diaré må barnet være hjemme i 48 timer før det får komme tilbake i barnehagen. Dette er for å forhindre smitte og epidemier.

Hvis vi ser at barnet ikke er i form (slapp, ikke leker, unormalt trett, veldig vondt i halsen, etc) og/eller har feber (38 grader) gir vi beskjed til dere foreldre slik at dere må hente barnet i barnehagen.

RETNINGSLINJER VED SYKDOM

Syke barn skal som kjent holdes hjemme fra barnehagen. Dette skjer dessverre ikke alltid og vi ser derfor et behov for noen enkle regler i forhold til de vanligste sykdommene.

Generell regel: Allmenntilstanden skal være god nok til at barnet kan delta i barnehagens aktiviteter. Barnet trenger ikke nødvendigvis å ha feber for å være sykt. Hvis barnet ikke kan være ute skal det holdes hjemme.

TYPE SYKDOM	SLIK FORHOLDER VI OSS TIL DEN
OPPKAST/DIARÉ	Oppkast og diaré er ekstremt smittomt og vi ønsker å unngå epidemier. Barnet kan ikke komme i barnehagen før etter en oppkast fri dag (48 timer). Dette vil si at hvis personalet ringer etter foreldrene p.g.a diaré/oppkast får ikke barnet komme i barnehagen før 2 dager etterpå.
FEBER	Ved feber over 38 grader skal ikke barnet være i barnehagen, heller ikke når feberen er nedsatt med febernedsettende. Etter flere dagers feber skal barnet ha en feberfri dag hjemme.
ØYEBETENNELSE/ KATARR	Allmenntilstanden avgjør. Oppsøk eventuelt lege. Må barnet ha medisin kan det komme i barnehagen når behandling er i gang satt.
BRENNKOPPER	Oppsøk lege p.g.a stor smittsomhet! Kan komme i barnehagen etter en dag med behandling (salve/antibiotika) dersom allmenntilstanden er bra. Dekk til brennkoppene godt.
VANNKOPPER	Alle vannkopper må være tørket inn før barnet kommer i barnehagen, dette kan ta ca. 5 dager.
HODELUS	Dette er ingen sykdom! Ved tilfelle av hodelus skal kur mot hodelus tas før barnet kan komme tilbake i barnehagen. Sjekk at håret er fritt for egg. Bare barn med lus/egg skal behandles. Et tips er gre gjennom håret innimellom med lusekam for å sjekke om det er egg/lus i håret.
BARNEMARK	Kløe rundt endetarmsåpningen, spesielt om natten. Marken ligner en bomullstråd og er ca. 1 cm lang. Barnet kan komme i barnehagen etter behandlingen.
RINGORM	Kan komme i barnehagen dagen etter behandlingen er igangsatt.

Grunnen til at vi har slike regler er at vi ønsker å forhindre spredning av sykdommer, samt at vi vil stoppe smitten før den utvikler seg til epidemier.

Disse retningslinjene tar utgangspunkt i folkehelsa og **kommuneoverlegen, Terje Vatnamot** i Sola kommune sine anbefalinger.

FORELDREBETALING

Det faktureres for 11 måneder, juli er betalingsfri. Betalingsfristen er den 01. i hver måned og fakturaen blir sent på mail. Hvis fakturaen ikke blir betalt innen fristen blir det sendt ut et betalingsvarsel og blir heller ikke den innbetalt mister dere plassen med øyeblikkelig virkning (det står mer om dette i vedtektene våre).

ANDRE SAMARBEIDSPARTER

Barnehagen har flere samarbeidspartnere som vi kan kontakte hvis det er behov.

Helsestasjonen: ved behov angående enkeltbarn.

PPT (Pedagogisk psykologisk tjeneste) og barnevernet: Ved behov angående enkelt barn. Ved behov for å kontakte PPT skjer dette i samråd med foreldrene.

Kirken: i forbindelse med påske og jul. Ved f. eks bearbeidelse av sorg arbeid vil kirken være en naturlig samarbeidspartner.

Sola Kommune: i forhold til blant annet opptak av barn til barnehagen.

Skolen: når barna skal begynne på skolen er vi lovpålagt å samarbeide med skolen. Sola kommune har utarbeidet prosedyrer for hvordan overgangen til skolen skal skje.

Biblioteket: Vi benytter oss aktivt av biblioteket og går regelmessig dit.

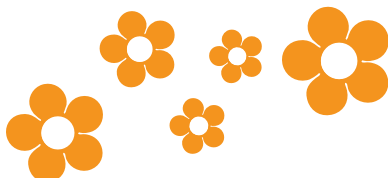

HMS

Vårt HMS arbeid er regulert av en rekke forskrifter og lover som vi må følge. Hele personal gruppen er inndelt i ulike HMS grupper; brannvern, sikkerhet, mat/hygiene, førstehjelp og arbeidsmiljø.

Gjennom regelmessige møter og kontrollrutiner er dette med på å sikre kontinuitet og kvalitet på vårt HMS arbeide.

Dette er våre HMS rutiner:

- ✿ Daglig desinfisering av toalettene, dørhåndtak, kraner og stellebordene
- ✿ Daglig sjekk av uteområdet og lekeapparatene
- ✿ Daglig oppdatering av barnas og personalets fremmøteprotokoll
- ✿ Bruk av tellebøker når barna er ute
- ✿ Utfylling av turskjema (hvem er med) når vi er på tur
- ✿ Førstehjelpsutstyr og oppdatert telefonliste til foresatte er med når vi er på tur
- ✿ Gode rutiner i forhold til bleieskift og toalett
- ✿ Kontinuerlig bruk av luftrensere som har bakterie dempende funksjon
- ✿ Regelmessige kontroller av barnehagens inne og uteområde, inventar og utstyr
- ✿ Regelmessig kurs i førstehjelp og brannvern
- ✿ Brannvernuke, med minst to brannøvelser i året
- ✿ Egen beredskapsperm for håndtering av krisesituasjoner
- ✿ Regelmessig gjennomgang av utfylte avviks og skadeskjema for å se etter forbedringsområder.
- ✿ Maten blir fraktet til barnehagen i kjøle- og fryse bil, og forskriftsmessig plassert i kjøleskap/fryser i barnehagen.
- ✿ Ved innfrysing av mat blir den merket med dato for innfrysning.
- ✿ Gode rutiner for maten ut og inn av kjøleskap, at de ikke blir stående for lenge i romtemperatur.
- ✿ Eget kjøleskap til barnas matbokser.
- ✿ Regelmessig kontroll av temperatur i kjøle- og frysenskap.

FUS

Alle Fus barnehagene har en felles visjon:

Sammen gir vi barndommen verdi, lek og glede, hverdagsmagi og vennegaranti

FUS har utarbeidet en service erklæring som sier at barn som går i en FUS barnehage kan forvente at:

- ✿ Barnet blir tatt i mot av en voksen når det kommer i barnehagen
- ✿ Barnet leker i trygge omgivelser både ute og inne og at det alltid er voksne tilstede
- ✿ Barnet møter en kultur det er godt å være i
- ✿ Barnet utvikler empati og venneegenskaper
- ✿ Barnet får boltre seg i lek
- ✿ Barnet møter kultur, sanger, litteratur, musikk og ulike kunstuttrykk
- ✿ Barnet gis mulighet til å skape, bygge, forme, male, danse, fortelle og filosofere
- ✿ Barnet har medvirkning
- ✿ Barnet er ute, på lekeplassen eller på tur minst 2 timer hver dag
- ✿ Måltidene oppleves som trivelige
- ✿ Barnet får hvile og søvn slik det passer hvert enkelt barn
- ✿ Det gjennomføres intervju med 5 åringene hvert år ("ekspertundersøkelse")
- ✿ De ansatte har kompetanse og arbeidsglede og skaper et miljø preget av lek, glede og varme
- ✿ De ansatte er genuint opptatt av hvert enkelt barn, og forteller om det til foreldrene

- ✿ De ansatte overholder taushetsplikten slik den er beskrevet i Lov om barnehager § 20 og 21
- ✿ De ansatte har godkjent vandels/politiattest
- ✿ Barnehagens årsplan er godkjent innen 1. oktober
- ✿ Barnehagen har et godt inneklima og fremstår som godt vedlikeholdt, ren og ryddig
- ✿ Foreldresamtale (mellom foreldre og pedagog) gjennomføres minst 1 gang pr barnehageår
- ✿ Det gjennomføres brukerundersøkelse for foresatte hvert år

Punktene i service erklæringen er de ansatte i barnehagen forpliktet til å innfri ovenfor barna og foreldrene.

Har dere spørsmål eller andre tilbakemeldinger kan dere ta kontakt med pedagogisk leder på din gruppe på tlf. 51 64 48 40 eller med daglig leder på tlf. 97 47 51 61, eller sende mail til daglig leder: dl.stemvegenhg.no

Vi ser frem til å bli kjent med barna deres og til et godt samarbeid med dere foreldre.

Med vennlig hilsen

Anne Berit Flakk

- daglig leder-

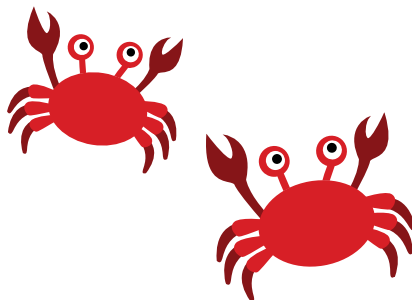

ALLE BARN
ER BEST!



Stemvegen